金鋼鑽

農行題

第七百十六號

今日一張售洋二分四厘

本社地址上海英租界寧波路勞合路東三一三號 自動電話一八一六五九

中華郵政特准掛號立券按照總包特別優待寄送之報紙

定報價目
每三日出一張增刊無定
中國境內全年二元半年一元一角每月兩角日本同其餘外國各埠加倍均作大洋計算報費先惠郵費在內郵票加一

廣告刊例
「新聞欄中」價面積「新聞中縫」計三十字長十字寬爲一格以半格起碼每期每格洋八元「封面中縫」分格等與新聞中縫同每期每格洋五元「封面」計十五字高十九字寬爲一格以半格起碼每期每格洋六元「後幅」分格等與封面同每期每格洋五元

亞爾培路

逸園

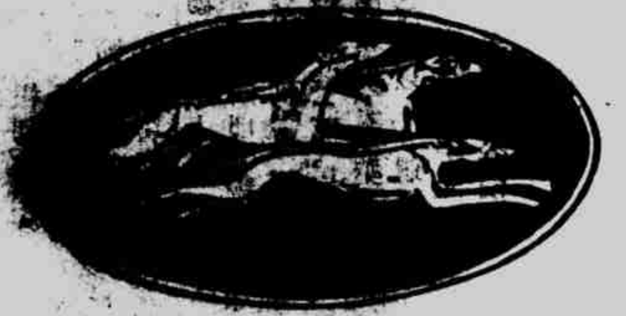

第六屆大賽

今日○○○○耶穌復活節

下午二時半起賽

特請美國哈佛軍樂隊奏樂助興

本園大餐間特備一種特別比賽大餐每客祇售洋二元專備來賓午餐（上午十二時至下午二時）之用如欲預定者請向本園大餐間接洽電話三一七六九

▲購搖彩票者注意▼念五元之搖彩票（由第一號起至四百號止）可在本園辦事處預購（愛多亞路九號電話六二四五四）

▲請調一九三〇年新徽章▼會員諸君如尚未調換一九三〇年之新徽章者請速駕臨本園寫字間調換因去年舊徽章現已作廢不可通用

▲公開試賽▼今日星期四下午五時舉行（天雨延期）此賽純爲公開性質任人參觀不收門券倘蒙駕臨不勝歡迎

▲下屆大賽日期表▼
(七)四月廿二日星期二晚九時起賽
(八)四月念五日星期五晚九時起賽
(九)四月念七日星期日下晚二時半起賽
(十)四月念九日星期二晚九時起賽

電話
寫字間 一〇〇二八
賽場 三〇〇二一
定菜間 三一七六九
搖彩票處 六二四五四

上海小東門東門外
時聲鐘表總行
國歷四月十日 開幕大廉價

□小東門一帶，向來沒有專售鐘表的行、使許多人們很不便、現在我們時聲鐘表行開幕了、專辦各國名廠出品、西婦、標準鐘、而近萬國根、以及金鋼鑽手表等等、廉價亞米茄、時辰鐘、價錢公道、貨是從來未有的、新紀元、時鐘、喇叭起貨、價實、請諸位先生們、如其有職業的、到時聲鐘表行來買、包你稱心滿意啊！

解決男女性慾秘寶
極樂餅
特色 一經服後數分鐘內使陽具堅大持久 一祇增進閨房樂趣不傷絲毫身體 一簡料珍貴氣味芬芳與衆不同 一萬試萬靈永無一失負責保證不靈[illegible]
上海法界西門路西成里八十三號 保生西藥所發行

幸福家庭

□晚九點鐘起賽□
今日下午二時半起賽加一次
海上第一球戲
回力球
越看越有滋味
入場券向九江路六號萬國體育會運動場索閱附分行寄奉一郵寄
中央運動場啟 霞飛路亞爾培路口

天津路浙江路口
狀元樓 元號 菜社
四月二十日正式開幕
房間清潔 裝璜美麗 聘名廚師 烹飪精良 應時佳餚 隨意小酌 優等倌倌 招待週到
電話六三九九四號

遜康醫院
老靶子路二一二號北四川路西首
時間 上午九時至十二時 下午三時至五時 八時至九時施診 不取診費
專治一切子宮障礙 小產 子宮病 接生
兼治內外花柳各科 附設清潔病室

閘北
更新舞臺
男女合演 五本 六本 嘉興八美圖

德國醫學博士
江逢治醫生
肺癆花柳專科
江逢治博士爲中國人[illegible]
特別新法[illegible]診八元門診時間上午十時至十二時下午二至四時
北四川路A一百三十號北京路北首 電話一八一三四

王小逸著
衆生相
全書上下兩厚册定價大洋一元八角
特價只收大洋九角九分
經售處 四馬路世界書局 四馬路時還書局 六馬路華生書店
外埠批發請與時還書局接洽函購郵費加一可以掛號寄奉

小閒話 (陸士諤)

仲景傷寒論、注釋者有一百三十餘家、其間互相毛訐、育是非、姑不具論、而此一百三十餘注家、同坐一病、則以陰陽五行生尅標本中見氣化之念、横梗胸次、把此心之靈明竅、完全堵塞、察脉論症最要最切之圖、反屏諸腦後、所以雖有卓見高論、不過等諸秋月春風、花香鳥語、與日用之布帛菽粟、究不可同年而語、吾友楊三辰、研讀傷寒論三十年、亦坐此病、與謂談道每格格不相入、勤磨刀背、猛嚼牛角、不禁深爲叫惜、

棋盤街中市
順風牌絲襪廠
第二發賣場 四月二十日開幕
大減價念一天
發行本廠絲襪 經售日用百貨

牙醫專家
羅鑫泉
德國愛克司光療治 專用白金各種鑲補
診所南京路大慶里東 電話一六二〇六

催眠術
遊戲類 無索綑綁 身首分飛 肉體成橋 一羽千斤 水成美酒 針刺不痛 臥游世界 士化黃金 人變禽獸 圓光透視會見亡魂 幻狐招鬼縮地赦心
實用類 改造品性 感導服從 抵抗兇暴 祛除煩惱 戒除酒賭 治療百病 啓發愚蒙 偵探秘密 破除迷信 催眠術非魔術 何人可學 一學能成 三十點鐘 函授面授 章程精詳 函索即寄
中國心靈研究會啓 海寧路備事路廿五號甲[illegible]

亞林防疫臭水
消毒滅菌 辟穢防疫
一介侖可一元四角 半介侖可七角半 ¼介侖可四角
門售
五州藥房發行

LADY'S FRIEND
她的友 避孕片
爲世界西醫公認的避孕唯一靈藥祇須外用不必內服
各大化學商及藥房均有出售

上海三馬路廣西路西首
愛立司西藥行
強身增樂防毒風流節育
壯陽丸 媚之祖 愉快粉 金剛機 避孕片
[illegible]
各種藥品詳細說明書索閱即寄外埠函購寄費加一郵票通用原班奉寄電話六三三八三

華德路
明園
明晚八時半起賽
每逢星期三下午五時試賽

本會會員注意
敬啓者本會會員欲駕汽車直達會員入場口者須由平涼路衛倍爾路或匯山路方能直達不能右轉公共出入口仍由華德路直達可也特此聲明即希注意
明園賽狗會 協理克明 啓
寫字間廣東路二號 電話 一五一八四 一五二八五 一五二八六

靜安寺路四十五號
大光明大戲院
電話三三六三七號
今日三時 五時半 九時一刻開映
華納公司空前偉大轟動世界之有聲對白巨片
洪水
□這是一部籌備三年攝製年半的有聲巨片
□這是一部演員五萬背景奇偉的有聲巨片
□這是一部古今合璧包羅萬象的有聲巨片
□這是一部有情有節血淚紛的有聲巨片
□這是美國女大明星桃樂絲高士鐵洛的有聲傑作比無聲的「洪水」高出百倍有意想不到的精彩

凡是看過無聲的「洪水」的人、沒有一個不嘖嘖讚美它的偉大、但在現今有聲影片潮流中、總覺得美中不足、華納公司有鑒於此、不惜千萬巨金、改成有聲、更使你亭盡了眼福耳福、得到一百二十分的滿意、

預定佳座以免臨時擁擠

劉紀文之外交　（銅駝）

南京市長劉紀文、此次調充江海關監督、一般昧焉不察之人、皆引爲快、一若與趙斌之去職、等量齊觀、而不知根本觀念、實大謬也、據聞劉之調職、除胡漢民等不滿意之原因外、尚有兩說、一、劉之與撥某偉人、（？）自以爲不久的將來、居滬者多、晨昏侍從、苦無適意之人、特預使劉調滬、以便以劉爲呵護、二、劉之外交、素稱能幹、如拆民房以迎外國太子、是其明證、海關監督、亦具外交性質、當局爲事擇人、正所以展劉之所長、將來江海關之設施、定不鮮親睦邦交之新成績、有此兩者、一般人以劉之去市長爲快、而不知劉正春風得意、卽將以擢升、頗傳劉以繼妻二十五元之絲襪、失却市長高位、亦屬廣告之見、蓋劉妻自以、無日不官、屋拱照、觀於連日報載劉妻在市政府與職員拍照話別、又與各局職員晉局宴別、尤足見劉之調職、非淋頭人絲襪之咎、否則劉與其婦、必惡指摘者所詛咒、而有以自斂、二十五元絲襪云乎哉、特腐儒引爲新奇耳、

全運會全體指導員

關謠　（紀米）

蘇錫各報、刊載錫報記者吳某爲繆斌滕長、運動上海報界之事、中有涉及本報之處、局滕駭異、查本報同人俱與某素不相識、且未預其事、所傳各節、顯係失實、恐外界誤會、特此鄭重聲明、

同力綠揚劇立於上海、營業蒸蒸日上、董辦理妥善故也、本月又發行香檳票一種、共發五千號、每號二元、定五搖出會號碼、並以十大選手、奪錦取標、頭獎有五千元之譜、此種比賽、興味更爲濃厚云、（善）

見老丹調梅有感　（文哥）

萬里飄蓬亦可哀。丹翁底事忽調梅。秋芳無恙嚴髭鬍。可許邀聽十不該。（聞丹甫喜聽十不該、且擅哼十不該、奇譚、遙想其晶樓一角、小紅低唱、爲之悄然意遠、）

和文哥調丹調梅　（丹翁）

鉞女登場未假哀。調梅寧敢向黃梅。文哥小說高天下。倘筆追蹤逸少該。

專醫 停經 女子
有孕怕育　臨通經

專醫女子停經腹入如孕生產過多體弱多病有孕怕育不願生產先生祖傳祕方靈驗無比解決女子停經問題頗具確實把握可於最短期間負責保證通經

門診一元四角　醫寓英大馬路大慶里東二弄一百九十五號

女科專家馬春波啓

羅博士爲醫學名醫所對於花柳病經驗尤富治白濁則專用山得爾巴黎白濁丸因其功

Santal Paris

總經理 上海國民大藥房　各外埠各大藥房及永安先施新新公司

山得爾巴黎白濁丸

屢次相命不準者請到鶴天蜃廬研究研究

知過去　覺未來　奇驗非常

不用開口、能知心事、判吉判兇、言無不中、各界士女、有疑難不決、進退維谷、光臨一談、立決、倘有不對、原洋奉還、談相一元、批命二元、方針、

寓五馬路中央大旅社三百念三號

馬路

老言茂源正記酒菜館

二十五日正式開幕

老店新開專售二十餘年太雕花雕聘請名師烹調中菜點心特闢樓台亭閣與衆不同精緻雅座舒適清潔無比房間掛燈結彩別饒風味考選優等堂倌招待週到

地址適宜賓客尤爲便利

電話六萬三千八百〇一號

衆生相　（續集）（七）　（王小逸）

第一回　擅蠅營紀綱談宴客　工狐媚貴介喜癡娼

方大載道、那麼、你還想誰、金玉英舉頭對方大載那個像海狗腎般的酒糟鼻子望得一望、偏過頭冷冷的回了一聲道、想娘、說罷、站起身便走、回新房裏去、方大載、靸着鞋追隨進房、笑道、你也知道這是你的屋子了、金玉英站在妝台邊撚攏鬢髮不答話、方大載往牀沿上一坐、拍拍大腿道、來來來、來坐、金玉英站着不動、方大載道、你別錯了念頭、髮雪生把你送到董事家裏來、你才有今日、你該感激髮雪生、你娘是把你嫁給髮雪生的、你雖恨你娘、你想娘、做甚麼、而且你娘一聽到你給方董事收留了、嚇得他屁滾尿流、早溜到上海去、你想也沒用、你肚子爭氣些、在半年三月裏有了孩子、那時我帶你到上海去見你的娘、你不用發愁、我給你的金鐲子呢、金玉英聽方大載問他金鐲子、回頭道你不是給我了麼、方大載道、說給你自然是給你、我也不想收回、放在董事家裏的東西、還有人敢動嗎、譬如你這人、現在大家都知道是我的人了、任你剝光了衣服、去睡在官塘大道上、過往行人、誰敢碰着你一根毫毛、金玉英笑道、你走一走、我要找一樣東西、方大載道、你找甚麼東西、就是金鐲子、方大載身雖坐着、却把手在枕邊亂掏、金玉英撲上去道、你說給了我、怎麼又想拿、方大載哈哈笑道、不這樣、你怎麼肯過來、要和你搶金鐲子、也不成爲董事老爺了、你替我好好的在腿上坐一下、大太太多病、二太太老實、你肯聽話、什麼都是你的、你的福分大呢、你看你手上、不是給繩扣了一道很深的痕、

克倫醫院

上海西藏路東首遠東飯店對面

門診上午九時至十二時　下午一時至六時

男女性病　婦科各病　治療

全運會場外之音　（趙菽畬）

第四屆之全國運動會、已於高樂歡呼中宣告結束、當時盛況、滬報已詳爲記載、惟有一二秘聞、爲外人所不易探索者、愚以遊杭之便、得與各地代表相週旋、每有所聞、輒筆之於書、其情節之光怪陸離、爲從來所鮮有、爰將原稿託便人帶滬、絡續投各報發表、倘亦讀者所樂聞歟、

湘陽某生、就讀金陵、家非素豐、性好漁色、以是蕩其家、此次以友好資助、得附車赴杭、參觀大會、車至蘇州、乘客漸擠、少頃有一年輕女子、攜盒籃攀登、覓位不得、生急起讓座、遂互通姓氏、談笑頗歡、女年可二八、貌頗端妍、吳儂軟語、尤覺宛轉動聽、生本色中餓鬼、竟存覬覦之心、漸且進以逗辭、女亦不怒、迨車抵滬站、同行者正紛紛領取行李間、忽失生之所在、偏覓不得、匆促間亦未介意、仍附車赴杭、宿於預先指定之學校、隔一日、接湘陽生自滬上旅舍所寄之函、列述自遇彼姝、卽投逆旅、不謂女係拆白之流、中宵不別而行、所有隨身行李及現洋數十元、擲數囊括以去、旅舍房飯金、竟至無處籌措、乞友好匯寄若干、以便濟燃眉、同行得函、乃集資廿元匯滬、俾清各賬、始得首途赴杭、見者輒責以自取其禍云、

丹陽張氏女、襁褓喪父、賴寡母十指以活、稍長入縣立女校肄業、擅體育、顧丹邑教育、未臻完美、不若滬上歌舞界之動人觀瞻、女宏願未償、常鬱鬱不歡、報載杭垣舉行全國運動會新聞、乃躍然而起、嬲母摒擋行裝、母以家寒年老、不願弱女子跋涉遠方、初未之許、女泣血終宵、幾欲仰藥自盡、始質金圈一付、戒子數枚付女作川資、丹邑習尚儉樸、不事遨游、故赴杭參觀者人數極少、張氏女遂獨身附車赴杭、母十指爲活、家無隔宿糧、殊不能與女爲伴、含淚送別、惻然許之、女既抵杭埠、投宿逆旅、人地生疏、孑然一身、亦覺悚然而懼、返思老母辛苦所得、供兒女作遊玩之資、又不禁神色黯然、淚絲絲下、哽咽不能成聲、翌晨竟襆被返里、有同居者爲愚言之、（編者按、此稿似類小說家言、）

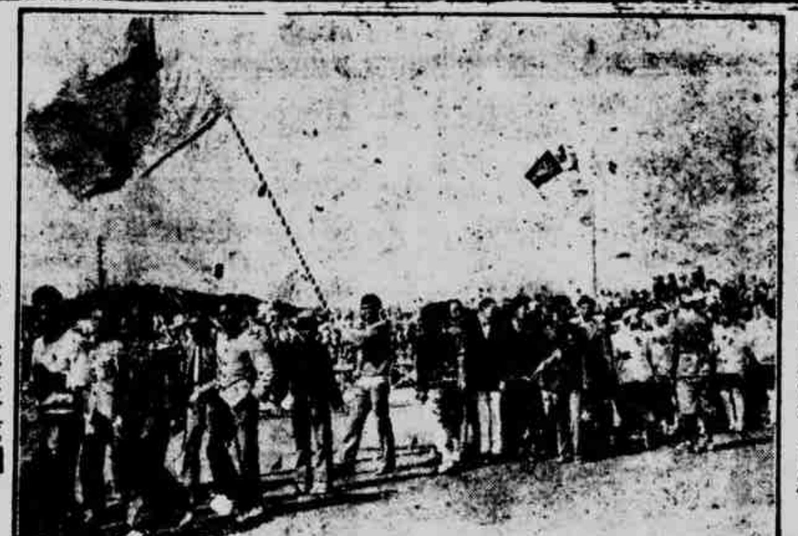

全運會中最出風頭之遼寧隊

重均　（文哥）

不罵洋才劇自哀。何鶴山海一枝梅。幾庵仙去無人敵。漫道稱王霸亦該。

十里鶯花夢　（六五）　（拂雲生）

第五回　粉紙一張洋才驚擲果　烟槍三尺遺少會安天

香洞道、許多人勸他改良、他總屹然不少動、我就說上海灘上、遺少車載斗量、卞恩清之所以名、正未可厚非那魯殿靈光的大辮布襪、文章千古事、得失寸心知、那一班勸的人都是豎子、池中忍不住笑道、好比剛剛車夫阿喜埋怨蕭先生不怕人等、關了門洗面一樣、一生愛好是天然、燕雀焉知鴻鵠志、冰心兄、你看我這一解轉得怎麼樣、冰心道、貼切不移、不過又得累我小友血潮面、果然香洞面孔一紅道、池中兄、你這句話罵人太甚、池中一想、悔之無及、正想安慰幾句、只聽樓梯上一陣響、脚音雜沓、直衝進房間來、房中做手、慌忙下門簾、

口喂哺六月肥胖可愛

敬啓者、蒙賜勒吐精代乳粉樣品、及說明書、惠甚、小兒俊生、因內子無乳、用勒吐精代乳粉喂哺六月、肥胖可愛、該粉成分性質、確與母乳相異、應用期內、大便佳良、乳量增加、尤甚明證此頌　台綏、硤石夏某頓首

鄭寶照安于位　（金雀）

滬寧路車務副總管袁紹昌、供職路局已有二十年、平日對待局員、頗能推誠相見、故彼此感情甚洽、此次忽於劉維熾裁員聲中、令其調長平漢路車務總管、明升暗降、此固劉維熾調虎離山之計、在袁君個人則去留不足計較、惟一般路員則頗有依依不舍之槪、袁去後、繼其任者爲鄭寶照、係鄭洪年之子、鄭洪年曾任交通次長、實照賴乃父之面子、居然調至廣九路充車務總管、嗣以年輕識淺、不克勝任、又調回滬上、近則攫得滬寧路車務副總管之職、但局員以其不孚衆望、再加愛袁之心甚切、對鄭貌合神離、不願合作、平日各方有事均向副車務總管接洽、今因鄭接事後、辦事異常生疏、因之均直接與車務總管接洽、車務總管乃大忙、而鄭反無所事事、[illegible]、如坐針氈、大有不安於位之勢、想鄭不久必知難而退也、

冷縣長汽車兩次被扣　（英俊）

上海縣縣長冷雋接事後、頗能勵精圖治、上海地方遼闊、旣做縣長之後、非坐汽車不可、冷縣長下車後、當然亦添備汽車一輛、以資應用、前日冷縣長於上午十時許乘租界一三三二號市府六四四〇號汽車出外公幹、行至中華路蓬萊路口、忽爲警察所阻、因冷縣長之汽車照會尚係春季者、照例每季首月之十六號、卽須檢查車照、今警察見該車尚未換過照會、當然加以扣留、以爲可以罰鍰領賞矣、殊不知乃堂堂上海縣縣長也、冷被阻後、卽命警察登車、直開至縣政府、一面將警察暫扣、一面通知二區二所所長、告以本縣長因公忙碌、無暇倒換照會、請將該警領回、所長唯唯、未幾、乃將不識相之警察放回、詎至下午二時許、冷縣長又乘該車出外公幹、行至西門、又被警察查見未換夏季照會、當將人車一併帶二區二所、冷着黃色中山裝、警察疑其爲一馬弁、迫冷抵警所、出示名片後、警察始知又冒犯了冷縣長、殊露侷促不安之狀、冷因警所投刺略遲、將警察大罵一頓、謂青天白日下之警所、不應再有往昔官僚腐敗習氣、警察亦敢怒而不敢言、嗣經所長出而殷勤招待、一場誤會、始告一結束、冷仍乘原車而去、冷縣長汽車兩次被扣、固係官場舊聞、然上海警察之能克盡厥職、亦殊堪嘉許也、

不怕死之延期談　（神吾）

影劇專家洪深、前因不怕死影片事、激動義憤、控訴大光明影戲院、於前臨時法院、自一度開庭後、迄將匝月、消息沉沉、寂然無聞者久矣、致各界咸懷疑莫明、或有疑及已致和解結案、而特造蔣保釐伍澄宇處問詢者、惟二律師皆効金人之三緘其口、不願發表些微消息、以致外界百端猜測、令人更疑、一星期前、外方盛傳卽將開審、某報亦曾紀載、故近來至院探望者、日有數起、此項消息、本屬眞確、嗣因特區法院、鑒於前移來舊案、件數既多、手續紛繁、務須精密審查、方能着手審理、而新受理之案、又倍形增多、乃決將舊案暫緩辦理、因此該案開庭日期、遙遙無定、卽如轟傳一時之未嫁女子張文卿殺害庶母案、早經辯論終結、亦因舊案關係、延期迄今、記者欲明不怕死案眞相故、日昨特向洪君探詢、據謂確在停頓中、絕對未經和解、願望國人、共作後盾、誓達最後勝利目的、以爭國光云云、

納稅華人會改選趣　（鳳影）

納稅華人會於前日下午假總商會開代表大會、改選華董華委、趣事甚多、茲略記數則、以博閱者諸君一粲、

原定下午三時開會、至四時、尚未開會、潘序倫不耐、乃大聲呼爲什麼尚不開會、一鳴驚人、於是各重要代表始姍姍入場、

官廳所派之代表計二人、一爲外部駐滬辦事處之葉鴻績、一爲市政府之耿嘉基、開會後二人分坐演台旁、宛若左右丞相、雙目炯炯、實行其監視工作、

是日代表實到五十九人、有商人、有醫師、有律師、有會計師、有過去政客、有未來官僚、有戲院老板、有報館編輯、形形色色、不啻演一齣羣英會、

徐新六本非當選代表、但有納稅人資格、故是日到會甚早、開會後、徐獨坐於旁聽席、手中持鉛筆、速記主席之報告詞、不知者幾疑其爲新聞記者、但未幾卽忽忽而去、

主席之演詞、及華董出席工部局之報告、均係印刷品、王曉籟袁履登二人各分讀一篇、王聲宏茂、宛如唱大面、袁聲圓潤、宛如唱鬚生、

投票時、阿德哥起立發言、今天申新兩報對於今日選舉董委作預測、但同人自信事先並未有何商洽與包辦、今日請諸君憑良心選舉、言畢、掌聲滿座、但選舉結果、申新兩報之預測一無錯異、虞老爾鍾事前無接洽、然事又何其巧哉、

開票時由主席指定檢票唱票各四人、檢票員某君、每於唱票者呼一名時、必報以一哼字、於是場中祇聞哼哼之聲、之聲不絕、恐非佳兆也、

華董開票結果、袁履登君以五十八票當首選、到會投票者五十九人、今除袁君自己一票外、餘均選袁君、可謂博得滿堂紅、俱徵袁君之能孚衆望也、

討論議案時、發言者甚衆、奉化大亨郎志豪發言最多、但此公落拓不羈、所言既無精彩、令人聞而討厭、褚慧僧陸費伯鴻暨大律師陳霆銳江一平發言均極中肯、虞洽卿聞江一平發言必大撫其掌、

臨時動議案、有人提議劉泗橋醫生被工部局買辦潘某之子汽車撞死爲狀極慘、請本會加以援助、當經議決致函工部局、對發給開車照會嚴格外愼重、一面函請法院判肇禍者以應得之徒刑、不僅罰金可以了事、當場一致通過、然此案各報未刊載、恐有特殊原因也、

垂散會時、字林西報記者忽來報告、謂納稅西人會對增加五華董案已否決矣、於是各代表如澆一盆冰水、相顧失色、經各代表討論多時、莫不激昂慷慨、最後、決定對付方針、並請各報勿予發表、散會時各代表仍面帶愁容、不歡而散、碧眼兒誠大煞風景哉、

新寓言　（鬱園）

傷禮教之衰、與婚姻之苦也、離婚懸案、日必數起、富家鉅宅無論矣、鄉鎮編氓、其婦女亦多尤效、法庭對簿、侃侃而談、甚至姑遇夫患、泣不肯諾、卒以百十金錢、遂領而散、昔人謂買賣式結婚、此不啻買賣式離婚矣、若輩始由於誘惑、繼由於教唆、語云、禮失求野、並野不禁、世可知矣、寒暇無俚、以離婚問題、綴此一粲、

布穀布穀。田間辛苦三時作。織絲阿姐紡紗孃。贏得金錢及時樂。邂逅有情郎。相顧殊羞縮。不如歸去。布穀布穀。

行不得也哥哥。行不得也哥哥。嫁雞逐雞沒奈何。縱敢有夫君有婦。莫戀風流一剎那。行不得也哥哥。

脫布袴。脫布袴。椎髻牛衣徒自苦。身被羅綺首金珠。那管朝朝和暮暮。東鄰嘲。西鄰妬。儂自由。脫布袴。

姑惡姑惡。蘼砧還比阿姑惡。此日虐待彼遺棄。但願家庭解束縛。阿姑每涕洟。蘼砧但匍匐。一紙判書。姑惡姑惡。